

# 〈輔仁大學〉

## 校園災害防救計畫

### 【本文】

本文共印製8份

持有人如下

指 揮 官  :  藍易振 (姓名)

發 言 人  :  文上賢 (姓名)

防 災 業 務 負 責 人 1 : 楊志顯 (姓名)

防 災 業 務 負 責 人 2 : 汪文麟 (姓名)

其 他  :  李俊良 、 邱奕文 (姓名)

陳柏亨 、 陳 元 (姓名)

中華民國 114 年 9 月 19 日

## 修訂歷程

版本	修訂日期	防災業務核章	校長核章	防災工作會報日期
1				
2				
3				
4				
5				
6				
7				
8				
9				
10				

註：1. 每 2 年至少修訂 1 次，本文部分文件如有變動，應修訂抽換，並於本表註記。

2. 涉及計畫本文修改，應由校長召開防災工作會報，向全體教職員工說明修改內容，並於本表註記會報日期。無涉計畫修改之例行性防災工作會報，不須於本表中填寫。

# 目錄

修訂歷程.....	1
目錄.....	I
圖目錄.....	II
表目錄.....	III
<b>第 1 篇 前言.....</b>	<b>1-1</b>
1.1 依據.....	1-1
1.2 目的.....	1-1
1.3 架構.....	1-1
<b>第 2 篇 學校概況.....</b>	<b>2-1</b>
2.1 校園基本資料.....	2-1
2.2 校園周邊環境及土地使用狀況.....	2-1
2.3 校園平面配置.....	2-1
2.4 校園建築物資料.....	2-4
2.5 校園潛在災害評估及分析.....	2-5
2.6 校園災害防救組織.....	2-12
<b>第 3 篇 減災整備階段.....</b>	<b>3-1</b>
3.1 編列校園災害防救經費.....	3-1
3.2 校園安全準備工作.....	3-1
3.2.1 校園環境安全自主調查、鑑定與改善.....	3-1
3.2.2 校園防災地圖.....	3-2
3.2.3 消防防災 e 點通.....	3-4
3.3 應變器材及支援單位.....	3-5
3.3.1 災害應變器材整備.....	3-5
3.3.2 支援單位聯絡清冊.....	3-5
3.4 校園災害防救教育訓練.....	3-5
3.5 校園災害防救演練.....	3-6
<b>第 4 篇 應變階段.....</b>	<b>4-1</b>
4.1 校園災害應變流程.....	4-1
4.2 災害通報.....	4-7
<b>第 5 篇 復原重建階段.....</b>	<b>5-1</b>
5.1 受災師生心靈輔導.....	5-1
5.2 學校環境衛生及設施設備維護與修繕.....	5-3
5.3 學生復課計畫、補課計畫.....	5-3
5.4 供水與供電等緊急處理.....	5-4

## 圖目錄

圖 1.1	校園災害防救計畫架構圖.....	1-1
圖 2.1	校園周邊道路圖.....	2-3
圖 2.2	校園平面配置圖.....	2-3
圖 2.3	校園潛在災害評估及分析流程圖.....	2-5
圖 2.4.1	地震災害潛勢圖.....	2-10
圖 2.4.2	淹水災害潛勢圖.....	2-10
圖 2.5	校園災害防救組織架構.....	2-13
圖 3.1	減災整備工作架構圖.....	3-1
圖 3.2	校園環境安全自主調查流程圖.....	3-2
圖 3.3	校園防災地圖.....	3-3
圖 3.4	全民防災E點通網站.....	3-5
圖 4.1	校園災害應變流程圖.....	4-1
圖 4.2	災害通報流程圖.....	4-7

## 表目錄

表 2.1	學校基本資料表.....	2-2
表 2.2	建築物現況資料表.....	附件一
表 2.3	廚房現況資料表(缺).....	附件二
表 2.4	實驗室(含職業類科教室)現況資料表.....	附件三
表 2.5	災害防救參考資訊.....	2-6
表 2.6	近 5 年校園災害事件紀錄表.....	2-11
表 2.7	平時減災整備工作分配表.....	附件四
表 2.8.1	緊急應變小組分組表.....	附件五
表 2.9	宿舍夜間人員緊急召回順序表.....	附件六
表 2.10	宿舍夜間應變階段人員任務分工表.....	附件六
表 3.1	災害應變器材檢核表.....	附件七
表 3.2	支援單位聯絡清冊.....	3-7
表 4.1	校園災害應變流程說明及原則.....	4-2
表 4.2	災害通報重點紀錄.....	4-8
表 5.1	心靈輔導資源表.....	5-2

# 第1篇 前言

## 1.1 依據

- 一、《教育部主管各級學校及所屬機構災害防救要點》
- 二、《校園安全及災害事件通報作業要點》
- 三、《消防法》
- 四、《消防法施行細則》

## 1.2 目的

依據前項法令、要點及規範擬定「校園災害防救計畫」(以下簡稱本計畫)。本計畫從「災害管理」減災、整備、應變及復原重建等 4 階段，建構校園災害防救體系，釐清各階段所須辦理之工作內容(含所需表單)及專責人員/單位之聯繫方式，預期透過一致性的應變架構、專責化的災害管理、整合性的專業合作，妥善運用和靈活調度資源/支援，確保面臨不同災害時，各項緊急應變程序得以順利運作，提升全體教職員工生之防災知識、技能及態度，保障教職員工生之生命安全，減輕災害造成的衝擊和損失。

## 1.3 架構

本計畫分為「本文」及「附件」2 部分〔圖 1.1〕。

「本文」包含學校基本資訊與災害管理各階段之原則性工作內容，以簡要文字搭配表格與流程圖呈現，以利現場實際操作。平時有助教職員工進行減災整備相關事務，災時可快速提供應變所需資訊。

「附件」除了針對各類災害應變內容進行說明外，另提供本文中及應變中使用之空白表單，學校可直接複印填寫抽換，並彙整學校相關紀錄、掃描檔等重要文件。



圖 1.1 校園災害防救計畫架構圖

## 第2篇 學校概況

### 2.1 校園基本資料

為確保全體教職員工迅速掌握學校基本資料，平時應定期檢查、更新校園基本資料〔表 2.1〕，確實掌握防災業務人員聯絡方式，以利災時各司其職，迅速應變與決策。

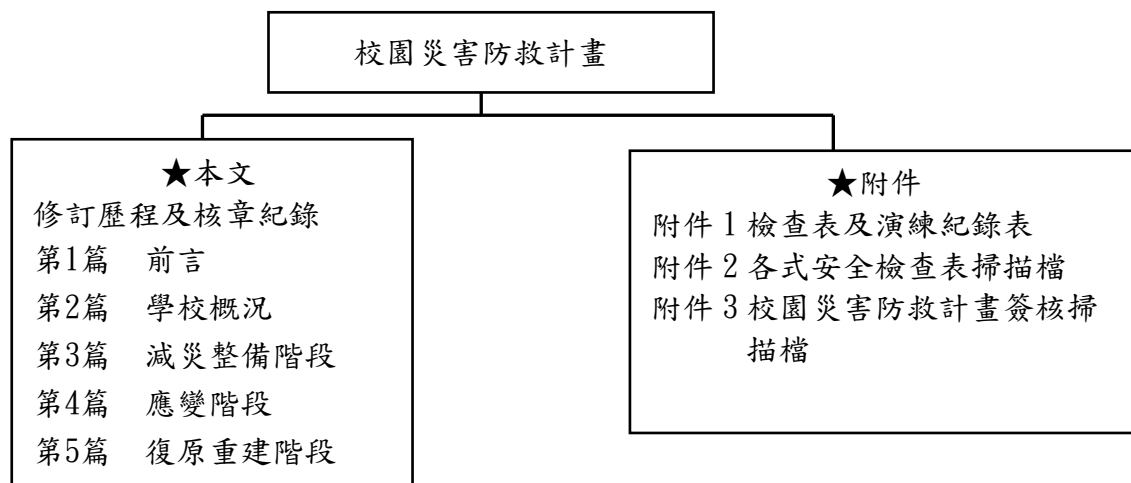
### 2.2 校園周邊環境及土地使用狀況

校園周邊道路圖〔圖 2.1〕，用以了解校園周邊環境、相對位置及土地使用狀況，以便於掌握周邊環境，並了解周邊設施於災害情境下可能危及學校的各種狀況。災時得以依據校園出入口及鄰外道路，執行相關應變作為。

### 2.3 校園平面配置

校園平面配置圖〔圖 2.2〕，平時彙整校園空間配置資訊，災時得以依據校園出入口及鄰外道路，判讀圖資及相對位置，以利執行相關應變作為。

表 2.1 學校基本資料表

學 校 全 銜	輔仁大學學校財團法人輔仁大學				
地 址	242-05 新北市新莊區中正路 510 號				
人 員 資 料	姓名	職稱	手機	電子信箱	
校 長	藍易振	校長	0978856931	159913@mail.fju.edu.tw	
防 災 業 務 負 責 人 1	楊志顯	行政副校長	0918092638	038782@ mail.fju.edu.tw	
防 災 業 務 負 責 人 2	汪文麟	使命副校長	0911090090	050878@ mail.fju.edu.tw	
班 級 數	共 470 班 ■含附設幼兒園 5 班		教 職 員 工 人 數 ( 在 校 人 數 最 大 值 )	1,423	
			學 生 人 數	一 般 學 生	25,454
				身 心 障 礙 學 生	273
志 工 人 數	0		交 通 車 數 量	自 有	2
住 宿 管 理 員 人 數	14			外 包 廠 商	0

# 輔仁大學地理位置暨交通路線



圖 2.1 校園周邊道路圖

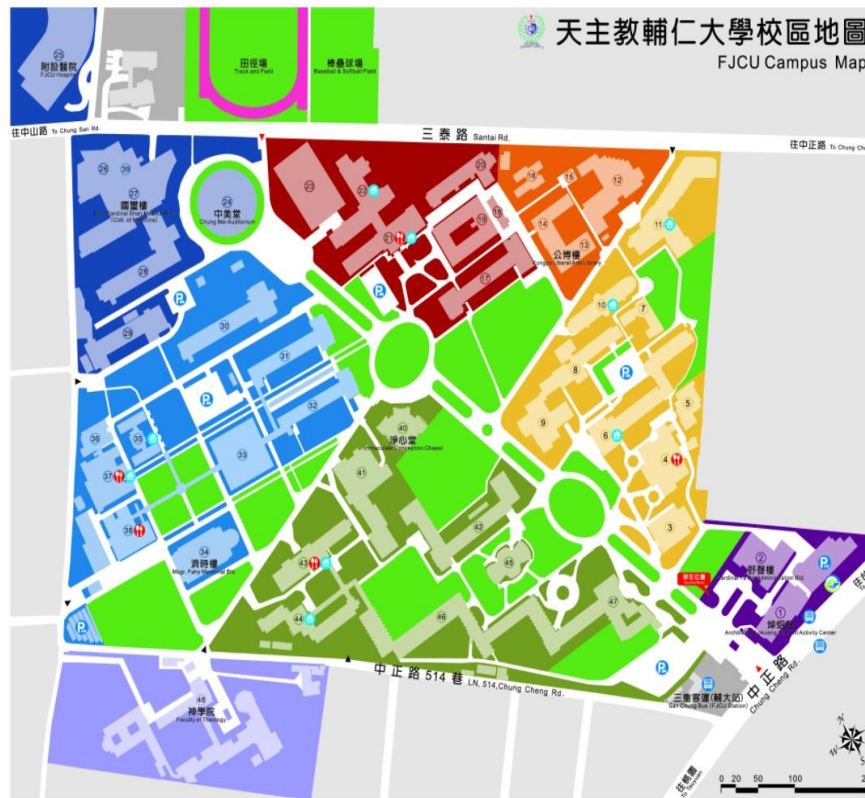

- |  |   |
|--|---|
| <ul style="list-style-type: none"> <li>1 坤恩館<br/>Kun-En Center</li> <li>2 野蠻樓(行政大樓)<br/>Carnegie P.H. Administration Bld.</li> <li>3 舒德樓<br/>Dr. Schulte Bld.</li> <li>4 輔大/輔大出版社<br/>Fu Jen Food Court / FJCU Press</li> <li>5 食品科研大樓<br/>Food Science Food Res. Research Hall</li> <li>6 宣真/宣善學苑<br/>True Faith / Good Deeds Women's Dorm</li> <li>7 輔幼中心<br/>CNU Early Center</li> <li>8 樂進樓(衛生學院)<br/>Loh-Hsing Bld. (Coll. of Health &amp; Ecology)</li> <li>9 新禧樓<br/>New Festival (Dept. of Textiles &amp; Clothing)</li> <li>10 宣美學苑<br/>True Beauty Women's Dorm</li> <li>11 宣聖學苑<br/>True Saint Women's Dorm</li> <li>12 藝術學院<br/>College of Arts</li> <li>13 公博樓(文圖)<br/>Kung-tzu Library/PLS Library</li> <li>14 文研樓(文學院)<br/>Coll. of Letters</li> <li>15 于公館<br/>Yu-Hsiang Bld. (Coll. of Education)</li> <li>16 文譯樓<br/>Prose/Residence</li> <li>17 文華樓(文學院)<br/>Coll. of Letters</li> <li>18 冠五樓(中國聖職單位)<br/>Cathedral for Pro-Memorials Bld. (Chinese Diocese Clergy Bld.)</li> <li>19 文友樓(傳播學院)<br/>Society Hall (Coll. of Communications)</li> <li>20 文院樓(教育學院)<br/>Loh-shan Education Hall (Coll. of Education)</li> <li>21 文舍/文園<br/>Yin-Shan's Dorm / Yen-Yuan Food Court</li> <li>22 文德學苑<br/>Wen-Teh Women's Dorm</li> <li>23 文善學苑<br/>Wen-Shan Women's Dorm</li> <li>24 中美堂<br/>Chung-Mei Hall</li> <li>25 附設醫院<br/>Fu Jen Hospital</li> <li>26 輔大診所<br/>Fu Jen Clinic</li> <li>27 圖書樓(醫學院)<br/>Chung-Mei Hall</li> <li>28 維多利亞醫院 天主教學術研究院<br/>St. Vincent's Hospital / Coll. of Medicine Academic Research Center</li> <li>29 進修部大樓<br/>College of Continuing Education</li> </ul> | <ul style="list-style-type: none"> <li>30 瑪瑪賓大樓(管理學院)<br/>Mama Bin Bld. (Coll. of Management)</li> <li>31 白澤樓(社會科學院)<br/>Bai-tse Hall (Coll. of Social Sciences)</li> <li>32 德德樓(法律學院)<br/>Teh-teh Hall (Coll. of Law)</li> <li>33 羅羅拉大樓(耶穌會單位)<br/>Loh-loh-lah Bld. (Jesuit Unit)</li> <li>34 濟時樓(圖書館總館)<br/>Ji-shih Bld. (Main Library)</li> <li>35 仁愛學苑<br/>True Love Women's Dorm</li> <li>36 聖心學苑(實習旅館)<br/>True Heart Women's Dorm (Internship Hotel)</li> <li>37 信義/和平學苑/心園<br/>Yin-yi / Hei-ping Women's Dorm / Yin-yi Garden</li> <li>38 法蘭(社會服務中心)/仁園<br/>Fah-lan (Social Service Center) / Yin-yi Garden</li> <li>39 創新育成中心<br/>Innovation &amp; Incubation Center</li> <li>40 淨心堂<br/>Jing-shin Chapel</li> <li>41 聖善樓(百鍊廳)<br/>Sheng-shan Bld. (100 Forging Hall)</li> <li>42 外語學院(德芳實習所)<br/>Coll. of Foreign Languages (Teh-fang Internship Center)</li> <li>43 植物學苑<br/>True Plant Women's Dorm</li> <li>44 立言學苑<br/>True Speech Women's Dorm</li> <li>45 理工綜合教室<br/>College of Science &amp; Engineering Classrooms</li> <li>46 理工學院<br/>College of Science &amp; Engineering</li> <li>47 精華樓(聖言會單位)<br/>Ching-hua Bld. (Society of the Word)</li> <li>48 神學院<br/>Faculty of Theology</li> <li>49 官舍<br/>Yin-shan's Dorm</li> <li>50 宣真/宣善學苑<br/>True Faith / Good Deeds Women's Dorm</li> <li>51 宣美學苑<br/>True Beauty Women's Dorm</li> <li>52 宣聖學苑<br/>True Saint Women's Dorm</li> <li>53 文善學苑<br/>Wen-shan Women's Dorm</li> <li>54 文德學苑<br/>Wen-teh Women's Dorm</li> <li>55 信義/和平學苑<br/>Yin-yi / Hei-ping Women's Dorm</li> <li>56 植物學苑<br/>True Plant Women's Dorm</li> <li>57 立言學苑<br/>True Speech Women's Dorm</li> </ul> |
|--|---|
- 48 神學院 Faculty of Theology  
 49 官舍 Yin-shan's Dorm  
 50 宣真/宣善學苑 True Faith / Good Deeds Women's Dorm  
 51 宣美學苑 True Beauty Women's Dorm  
 52 宣聖學苑 True Saint Women's Dorm  
 53 文善學苑 Wen-shan Women's Dorm  
 54 文德學苑 Wen-teh Women's Dorm  
 55 信義/和平學苑 Yin-yi / Hei-ping Women's Dorm  
 56 植物學苑 True Plant Women's Dorm  
 57 立言學苑 True Speech Women's Dorm
- 4 輔園 Food Court  
 6 輔園 Food Court  
 10 輔園 Food Court  
 11 輔園 Food Court  
 21 輔園 Food Court  
 27 輔園 Food Court  
 37 輔園 Food Court  
 38 輔園 Food Court  
 43 輔園 Food Court
- 捷運站 Bus Stop  
 公車站 Bus Stop  
 汽機車停車場 Motorcycle Parking  
 機車停車場 Motorcycle Parking  
 出入口(車輛可行駛) Entrance for Vehicles  
 出入口(僅供行人通行) Entrance for Pedestrians
- 如何迅速使用本地圖查詢  
 Shortcut for Using the FJCU map  
 野蠻樓(行政大樓) Carnegie P.H. Administration Bld.  
 坤恩館 Kun-En Center

圖 2.2 校園平面配置圖

## 2.4 校園建築物資料

校園建築物資料包含校園內各棟建築、廚房或實驗室（含職業類科教室，如家政教室）資訊和陳設，每棟建築物、每間廚房及實驗室（含職業類科教室）皆有 1 份資料表，平面配置圖包含各空間名稱、走廊、樓梯等空間狀況為原則，並標註火警受信總機、滅火器、室內消防栓、緩降機等位置，得視學校需求選填實驗室（含職業類科教室）現況資料表。校園建築物共有 152 棟〔附件一〕；廚房共有 5 間〔附件二〕；實驗室（含職業類科教室）共有 203 間〔附件三〕。

## 2.5 校園潛在災害評估及分析

藉由校園潛在災害評估及分析流程〔圖 2.3〕，辨識學校及鄰近地區可能發生的各種潛在災害類別。



圖 2.3 校園潛在災害評估及分析流程圖

透過查詢各單位災害防救參考資訊〔表 2.2〕，套疊學校位址與各類災害潛勢圖資〔圖 2.4〕（運用「教育部防災教育資訊網→防災校園專區→GIS 圖臺」），確實得出學校位於 2 類災害潛勢範圍內，含地震及淹水。

學校應彙整近 5 年年校園災害事件〔表 2.3〕，並進行校園環境安全檢查，得視需要邀請專家、專業技師或專業技術輔導團等實地勘查，以預先防範，減少人員傷亡和財物損失；亦可作為平時教職員工生災害防救教育訓練重點、兵棋推演議題及防災演練驗證項目，尤應於災時特別留意可能會發生的狀況。

表 2.2 災害防救參考資訊

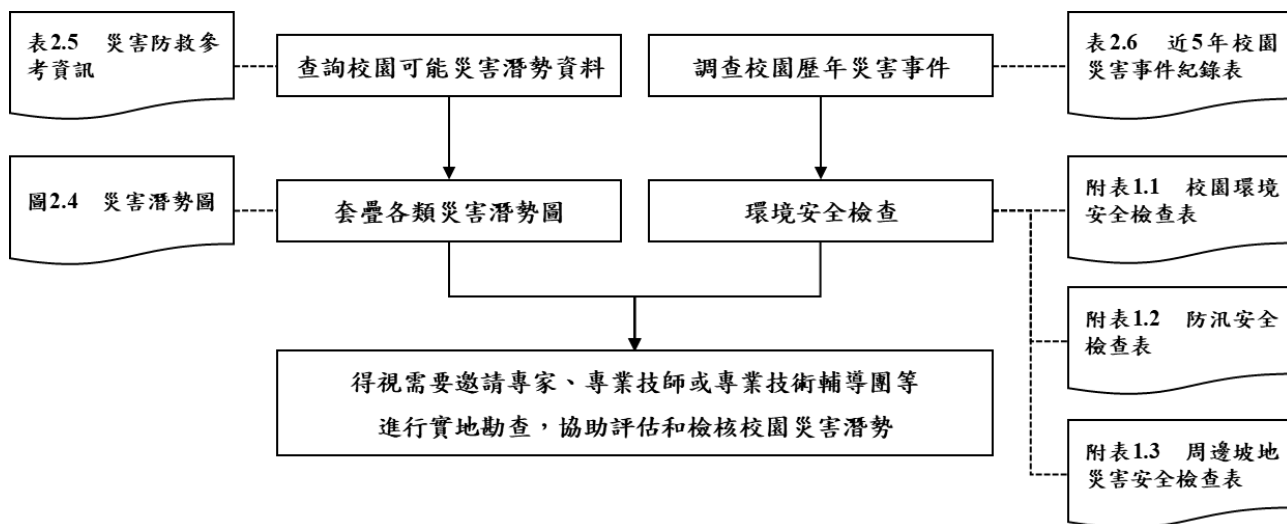
單位	名稱	網址	說明
教育部	教育部防災教育資訊網	<a href="https://disaster.moe.edu.tw/">https://disaster.moe.edu.tw/</a>	提供「最新消息」、「計畫簡介」、「教學資源」、「年度活動」、「氣候變遷」、「電子報」等內容。並作為學校推動校園防災電子歷程之平臺，於登入後在「防災校園專區」查詢災害潛勢、編撰校園災害防救計畫等。
內政部 消防署	災區親友現況查詢平台 網址	<a href="https://portal2.emic.gov.tw/FIS2_Develop/Masses/Home/Login">https://portal2.emic.gov.tw/FIS2_Develop/Masses/Home/Login</a>	災區親友現況查詢經研判有開放必要者，適時公布於消防署防救災社群網站專區 本系統僅供於災害發生時期，協助民眾查詢親友資訊。查詢資料來源為災害應變中心的傷亡名冊資料、撤離或收容名冊，以及民眾於本系統建立的收留親友資料
行政院 原子能委員會	行政院原子能委員會	<a href="https://www.aec.gov.tw/">https://www.aec.gov.tw/</a>	提供「施政與法規」、「核能管制」、「輻射防護」、「緊急應變」及「防疫資訊專區」等內容。透過相關公開資訊，了解輻射防護與緊急應變。
行政院 環境保護署	空氣品質監測網	<a href="https://airtw.epa.gov.tw/">https://airtw.epa.gov.tw/</a>	提供「空品監測」、「任務監測」、「空品預報」、「作業規範」及「空品科普」等內容。透過相關空氣品質監測資訊，了解全國空氣品質狀況。
	毒物及化學物質局	<a href="https://www.tcsb.gov.tw/">https://www.tcsb.gov.tw/</a>	提供「食安源頭管理」、「教育宣導」、「法規專區」、「公開資訊」及「主題專區」等內容。透過相關重要數據，了解生活中被列管、合格及合法等資訊。
行政院	土石流防災資訊網	<a href="http://246.swcb.gov.tw">http://246.swcb.gov.tw</a>	提供「防災監測」、「土石流資訊」、「防災應用」、

單位	名稱	網址	說明
農業委員會 水土保持局			「防災成果」及「下載與服務」等內容。透過相關監測資訊，即時掌握土石流警戒資訊。
經濟部水利署	經濟部水利署防災資訊服務網	<a href="http://fhy.wra.gov.tw/">http://fhy.wra.gov.tw/</a>	提供「防災快訊」、「警戒資訊」、「監控資訊」、「防汛整備」、「全民防災」及「防汛夥伴」等內容。透過相關監測資訊，即時掌握防汛資訊。
經濟部中央地質調查所	經濟部中央地質調查所	<a href="https://www.moeacgs.gov.tw/">https://www.moeacgs.gov.tw/</a>	提供「便民服務」、「政策計畫」、「地質資訊」、「新聞/活動」、「地質法專區」及「常見問答」等內容。根據相關地質資訊，了解活動斷層、土壤液化、地質資源、山崩災害等內容。
衛生福利部 疾病管制署	衛生福利部疾病管制署	<a href="http://www.cdc.gov.tw/">http://www.cdc.gov.tw/</a>	提供「傳染病與防疫專題」、「預防接種」、「國際旅遊與健康」、「應用專區」及「訊息專區」等內容。根據相關統計數據，了解國內外傳染病資訊。
行政法人 國家災害防救 科技中心	行政法人 國家災害防救科技中心	<a href="https://www.ncdr.nat.gov.tw/">https://www.ncdr.nat.gov.tw/</a>	建置相關資訊整合平臺，提供「科技研發」、「推廣應用」、「國際交流」、「資訊服務」及「相關網站」等內容。
	災害情資網	<a href="http://eocdss.ncdr.nat.gov.tw/">http://eocdss.ncdr.nat.gov.tw/</a>	可依縣市、鄉鎮市區查詢「本日情勢(即時)」、「民生資訊」、「颱風情資」、「豪大雨情資」、「地震情資」及「災害潛勢圖」等內容。
	防災易起來	<a href="https://easy2do.ncdr.nat.gov.tw/">https://easy2do.ncdr.nat.gov.tw/</a>	介紹防災作法和防災經驗，依循步驟及範例，逐步備妥防災工作文件，針對特殊需求人員打造一個具減災、抗災能力的機構。
	全球災害事件簿	<a href="https://den.ncdr.nat.gov.tw/">https://den.ncdr.nat.gov.tw/</a>	蒐整 1958 年至迄今之天然災害事件，可依「事

單位	名稱	網址	說明
			件(災害類型)」或「地區(國家)」查詢歷史災害紀錄，從災害中學習經驗，減少損失。
	災害潛勢地圖網站	<a href="https://dmap.ncdr.nat.gov.tw/">https://dmap.ncdr.nat.gov.tw/</a>	可依地址或座標查詢「淹水潛勢」、「土石流、山崩」、「斷層與土壤液化」、「海嘯溢淹及海岸災害」等潛勢資料，利用圖層套疊，了解所在位置之災害潛勢。
	氣候變遷災害風險調適平臺	<a href="https://dra.ncdr.nat.gov.tw/">https://dra.ncdr.nat.gov.tw/</a>	提供「最新消息」、「災害與氣候」、「未來災害風險」、「災害調適」、「風險圖展示」及「教育宣導」等內容。了解各種災害風險及災害成因，建立正確認知。
	民生示警公開資料平臺	<a href="https://alerts.ncdr.nat.gov.tw/">https://alerts.ncdr.nat.gov.tw/</a>	提供「查詢示警」、「資料下載」、「開發專區」及「示警應用」等內容。可查看全臺各地即時災害示警資訊。
	臺灣氣候變遷推估資訊與調適知識平臺	<a href="https://tccip.ncdr.nat.gov.tw/">https://tccip.ncdr.nat.gov.tw/</a>	提供「資料服務站」、「知識專欄」、「出版品」及「技術支援」等內容。經由氣候變遷相關科學數據，進行氣候變遷風險評估，以及帶來的影響。
	天氣與氣候監測網	<a href="https://watch.ncdr.nat.gov.tw/watch_home">https://watch.ncdr.nat.gov.tw/watch_home</a>	提供「天氣監測」、「颱風風雨」、「氣候監測」、「災害預警」及「災害模式」等內容。
	防災社區網站	<a href="https://community.ncdr.nat.gov.tw/">https://community.ncdr.nat.gov.tw/</a>	提供「認識防災社區」、「推動祕笈」、「社區故事」、「推動成果」及「影音出版品」等內容。主要了解全臺各地防災社區推動成果。
	災害防救資料服務網	<a href="https://datahub.ncdr.nat.gov.tw/">https://datahub.ncdr.nat.gov.tw/</a>	提供「複合式查詢」、「檔案資料申請」、「熱門資

單位	名稱	網址	說明
			料集」、「網路服務申請」及「資料標準與規範」等內容。了解相關災害資料、位置或觀測資訊。

(瀏覽日期：114 年 2 月 23 日)



圖 2.4.1 地震災害潛勢圖  
 (瀏覽日期: 114 年 9 月 19 日)



圖 2.4.2 淹水災害潛勢圖  
 (瀏覽日期: 114 年 9 月 19 日)

表 2.3 近 5 年校園災害事件紀錄表

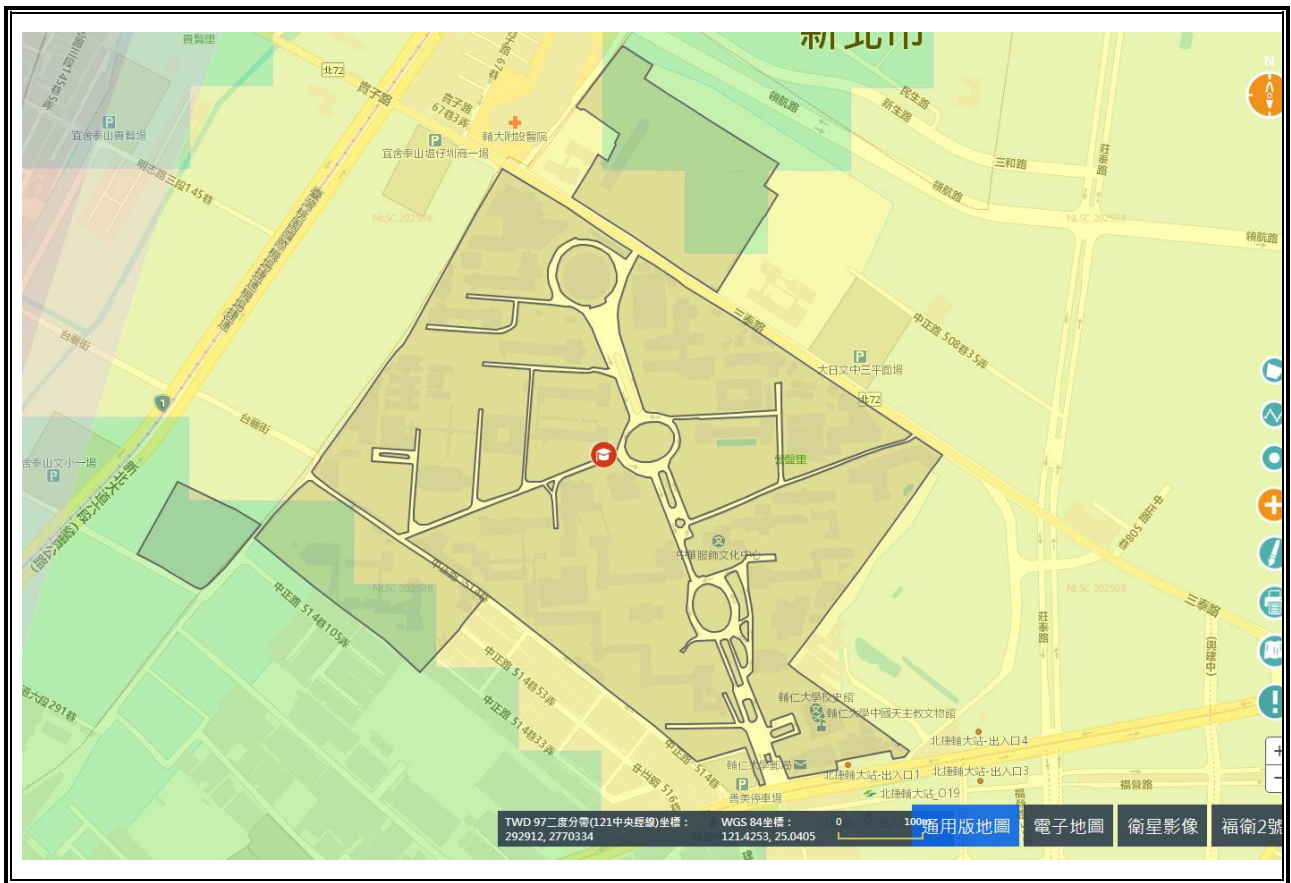
編號	發生時間	類型	地點	災害規模及簡述	人員傷亡	財務/設備損失	災情處理情形
1	110.4.27	意外事件	實驗室	化學系學生硝酸過濾課程時遭潑傷	0 死 2 傷	無	就醫診療
2	110.4.28	意外事件	宜聖宿舍	數學系學生於宿舍不慎撞及床鋪，造成下巴撕裂傷	0 死 1 傷	無	就醫診療
3	110.5.3	意外事件	學生餐廳	約 10 名師生於校內飲食後發生肚子絞痛現象	0 死 10 傷	無	通報衛生局並配合後續檢驗
4	110.11.17	意外事件	實驗室	化學系學生於課程中不慎遭化學藥劑灼傷	0 死 1 傷	無	就醫診療
5	111.9.20	校內火警	耕莘樓	凌晨 4 時耕莘樓 113、114 室起火燃燒	0 死 0 傷	教室	電力線路再檢整
6	112.3.25	意外事件	國壘樓	醫學系學生於 657 實驗室震盪實驗，不慎操作滅菌鍋導致悶炸	0 死 0 傷	無	拔除線路
7	113.2.10	校內火警	國壘樓	19 時國壘樓 11 樓外側招牌起火燃燒	0 死 0 傷	外牆招牌	電力線路再檢整
8	113.4.3	天然災害地震	國壘樓	國壘樓外牆磁磚變形、6 樓天花板夾層變形、脫落，且有 4 具電梯無法正常運作	0 死 0 傷	天花板夾層脫落	現場警示並由廠商後續維修
9	113.9.10	校內火警	外語 B 大樓	13 時外語 B 大樓 306 教室起火燃燒	0 死 0 傷	冷氣夾層	電力線路再檢整
10	114.6.3	意外事件	宜聖食堂	餐後肚子不適，腹瀉近 10 次，伴隨有腹部疼痛	0 死 1 傷	無	通報衛生局並配合後續檢驗
11	114.8.1	意外事件	秉雅樓	475 實驗室有燒焦味，經查為 VR 設備櫃線路所產生	0 死 0 傷	無	拔除線路
12	115.1.12	校內火警	積建樓	16 時積建樓 2 樓起火燃燒	0 死 0 傷	教室	電力線路再檢整
13	115.2.20	校內火警	藝術學院	6 時藝術學院 2 樓飲水機插座處起火燃燒	0 死 0 傷	插座	電力線路再檢整

## 2.6 校園災害防救組織

為使全體教職員工相互合作、共同推動災害防救相關作業，規劃災害防救相關事宜，落實平時減災整備、災時應變及災後復原等災害防救工作，學校應規劃校園災害防救組織〔圖2.5〕。此一組織分為「平時階段」和「應變階段」。

「平時階段」由校長負責督導學校各處室依其業務職掌及權責，於平時進行減災整備工作，並妥善規劃減災整備工作分配〔附件四〕，擬定負責單位和協助單位，必要時得尋求專業團隊支援與協助。此外，平時階段亦應規劃緊急應變小組〔附件五〕，明確列出指揮官、指揮官代理人、發言人及各分組負責人及其代理人等相關資料。

一旦災害發生，校長（或代理人）須判斷是否進入「應變階段」。一旦確認進入應變階段，並啟動緊急應變小組，校長則為指揮官，統籌指揮各分組之緊急應變工作，各分組應克盡其職。若災害發生時，校長正好不在校內或因故無法執行指揮官職務，指揮官代理人應隨即投入緊急應變工作，完整擔負指揮官之職責。各組組長不在學校或無法履行職務者，依排列順位代理組長職務。

學校設有宿舍，應預先規劃宿舍夜間人員緊急召回順序〔附件六〕，包含緊急召回人員順序、聯繫方式及時機，並設定「宿舍夜間應變階段人員」任務分工〔附件六〕。

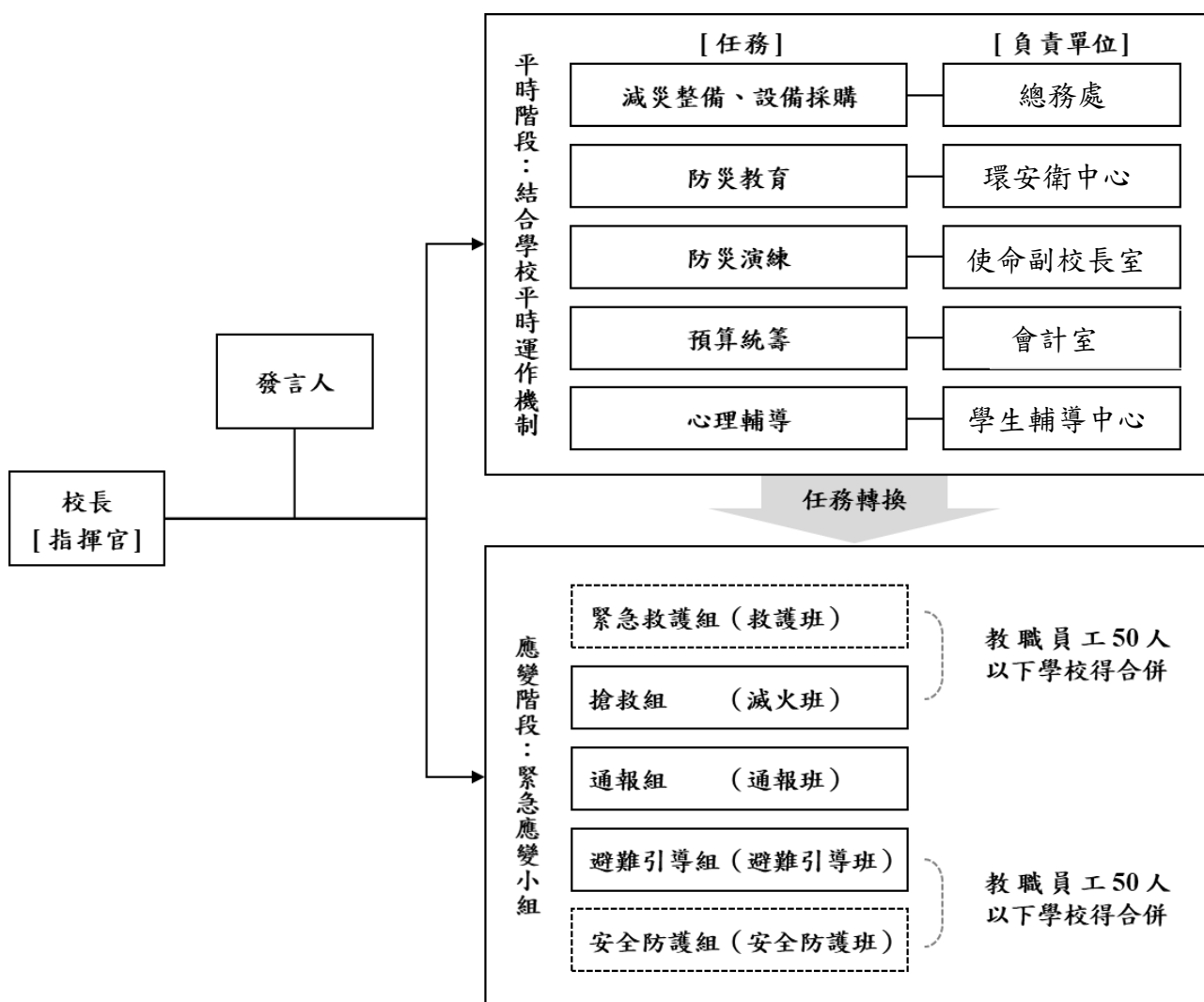

- 註：1. 「緊急應變小組」應整合原有防救災相關編組，括號內表示自衛消防編組。  
 2. 「緊急應變小組」原則分為5組，得依需求分為3組（搶救組、通報組、避難引導組），或採階段分組。  
 3. 學校得視實際需求增減組別，惟應同時考量自衛消防編組之需求。  
 4. 學校得視情況，安排人員於不同階段支援不同組別。

圖 2.5 校園災害防救組織架構

## 第3篇 減災整備階段

「校園災害防救組織」統籌規劃減災整備工作〔圖 3.1〕，全體教職員工生須共同執行。學校需指定校園安全及災害防救通報窗口（如校安中心等，災時應由緊急應變小組之通報組進行通報相關作業）。



圖 3.1 減災整備工作架構圖

### 3.1 編列校園災害防救經費

校園災害防救組織每年應編列校園災害防救經費，以提升學校整體災害防救量能。

### 3.2 校園安全準備工作

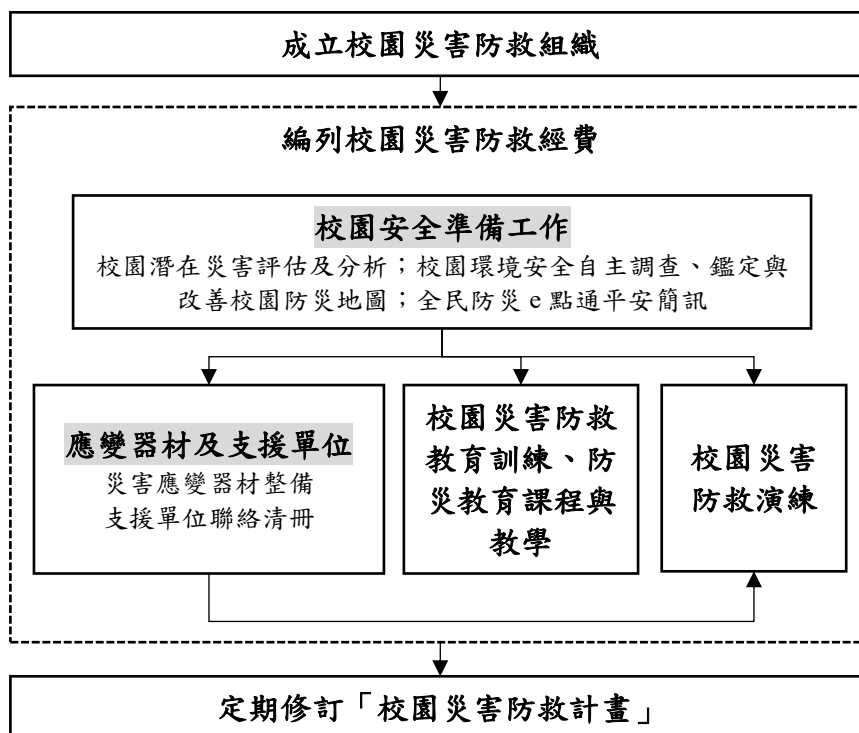
學校平時應落實校園安全準備工作，包含校園潛在災害評估及分析、校園環境安全自主調查、鑑定與改善、繪製校園防災地圖、設定並宣導「全民防災 e 點通」等。

#### 3.2.1 校園環境安全自主調查、鑑定與改善

當校園環境安全有疑慮時，先於適當區域範圍設置警戒標誌或警戒線，避免校內教職員工生進入，確保人員安全。學校應於每學期開學前，結合前述校園潛在災害評估及分析，至少進行 1 次校園環境安全維護與評估〔圖 3.2〕，以目視方式簡單調查校內建築物、設施之主要結構是否有龜裂、傾斜等破壞狀況。若有安全疑慮，應立即呈報學校主管單位，並通報主管機關。同時，針對危險建築物或區域應劃定警戒區、張貼明顯標示加以管制，必要時得聘

請專業技師或專業技術輔導團體鑑定與改善，以確保教職員工生安全。

若開學時仍無法有效改善，應周知全校教職員工生，且指派人員不定期巡視該場域。依需要設置監測裝置（如邊坡監測裝置），並安排監控人員，將結果通報相關單位。校園環境安全自主調查檢查結果、監測裝置結果經業務檢查人及覆核人核章後，專案歸檔（由各處室保存或將掃描檔放置於〔附件3〕）。



圖 3.2 校園環境安全自主調查流程圖

### 3.2.2 校園防災地圖

依教育部公告《校園防災地圖繪製作業說明》繪製校園防災地圖〔圖 3.3〕，原則上以地震災害為主，其他災害疏散避難則標註因應原則，配合災害潛勢規劃相關準備工作、擬定緊急應變措施，進行人員、器材等整備工作，並定期演練檢視和修正。平時應讓教職員工生確實了解校園防災地圖，災時則作為避難疏散路線指引和必要資訊的檢視。

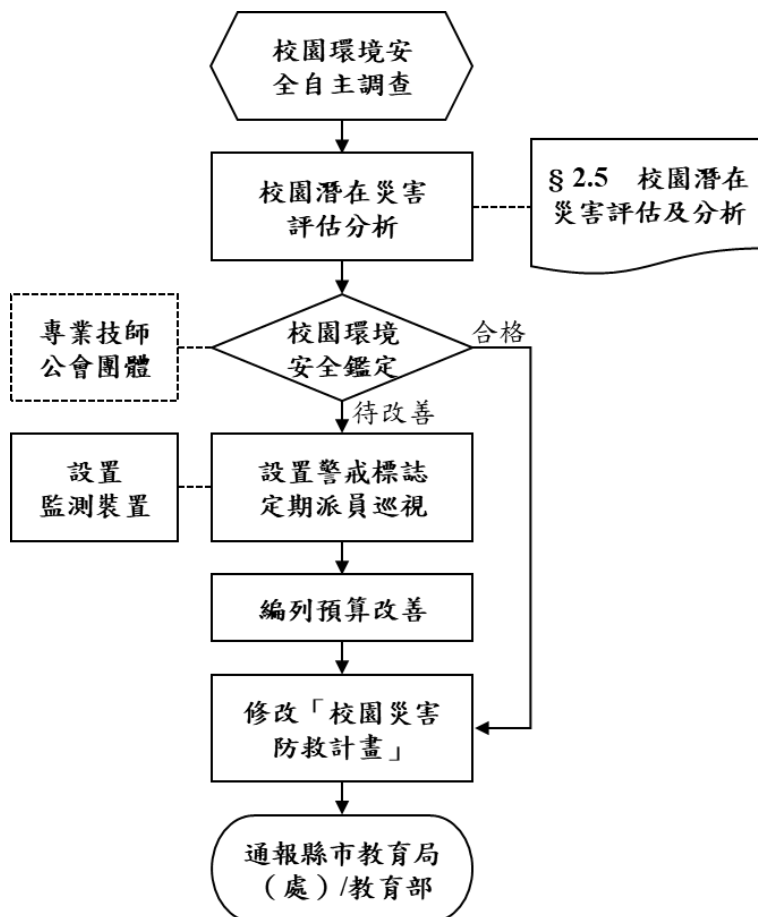

圖 3.3 校園防災地圖

### 3.2.3 全民防災 e 點通

為減輕災害所帶來之衝擊，防災四階段所著重的連續性管理循環，包含「減災」、「整備」、「應變」及「復原」。平時除可參酌 2025 年製頒的臺灣全民安全指引加以運用，亦可善用內政部消防署的「全民防災 e 點通」網站資訊，掌握相關新聞發布及災情訊息，登入後之個人工具箱建置有平安簡訊，可採 LINE、EMAIL 或簡訊方式發送報平安，並可藉由災區親友現況查詢平台，確認親友平安；該網站另常設有「防災地圖」呈現生活區域周邊可能潛在災害、及「災害情報」透析歷年災害發生情況，「主題快搜」則提供日常生活、防災整備、避難須知等提供最即時且正確的防災教育資訊。

現在位置： 首頁 / 災害情報 / 歷年災害專區

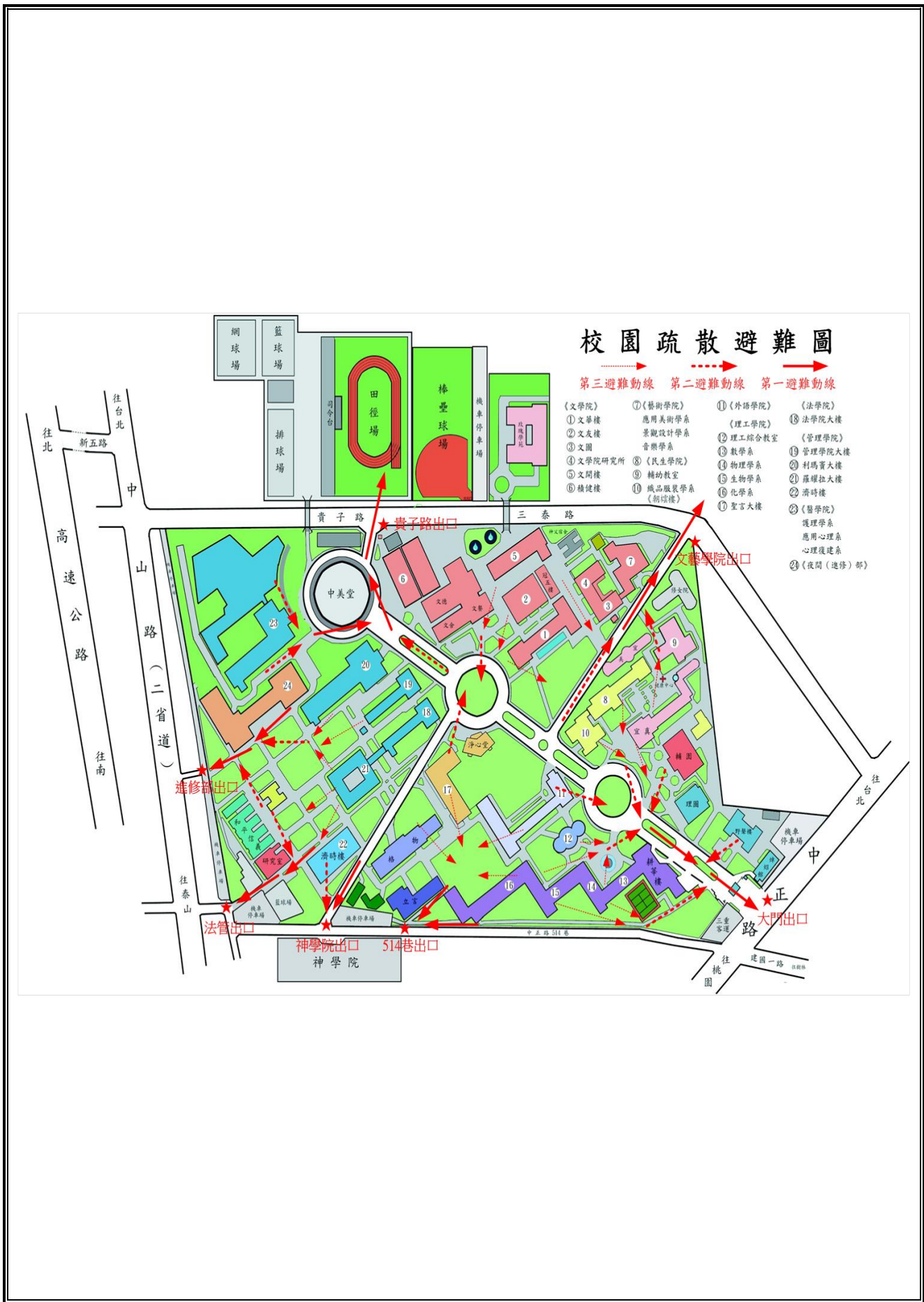
## 歷年災害專區

風災 鳳凰颱風 2025年11月10日	風災 樺加沙颱風之馬太 鞍溪堰塞湖 2025年09月19日	風災 楊柳颱風 2025年08月12日	風災 20250728豪雨 2025年07月27日	風災 薇帕颱風 2025年07月18日	風災 丹娜絲颱風 2025年07月05日
震災(含土壤液化) 114年1月連續地震 2025年01月21日	風災 康芮颱風 2024年10月29日	風災 山陀兒颱風 2024年09月29日	風災 凱米颱風 2024年07月22日	震災(含土壤液化) 0403花蓮地震 2024年04月03日	風災 小犬颱風 2023年10月02日
風災 海葵颱風 2023年09月01日	風災 蘇拉颱風 2023年08月28日	風災 卡努颱風 2023年08月01日	風災 杜蘇芮颱風 2023年07月24日	風災 瑪娃颱風 2023年05月29日	風災 1029豪雨 2022年10月29日



圖 3.4 全民防災 e 點通網站

### 3.3 應變器材及支援單位

#### 3.3.1 災害應變器材整備

平時辦理災害應變器材整備，以利外部救災資源送達前先進行救援工作或進行緊急救護處置，必要時進行收容安置，確保災時保護所有人安全。防災業務負責人及相關單位/人員依需要整備災害應變器材〔附件七〕，放置於固定地點管理，並定期每學期檢查 1 次，更換損壞或超過使用期限之器材。

#### 3.3.2 支援單位聯絡清冊

學校建立支援單位聯絡清冊〔表 3.2〕，包含應變中心、教育行政主管機關、縣市主管機關、警政、消防、醫療單位、公共設施負責單位、其他支援單位（如社區具有專長的社區志工名單）等，詳細記載支援單位能提供支援工具或技術，建議可將相關單位納入災害防救規劃並參與平時防災演練，以利災時能尋求支援協助。

### 3.4 校園災害防救教育訓練

校園災害防救教育訓練（防災教育課程與教學）可加強教職員工生和家長了解各類災害及因應方式，提升防災認知與技能。由防災業務負責人及相關單位/人員規劃辦理防災教育相關研習講座/活動/宣導、防救災相關知能研習、防災議題融入課程與教學研習等，並彙整校園防災教育活動與教學課程紀錄（如校內公布欄張貼各類災害相關宣傳海報，舉辦防災互動遊戲或防災舞蹈比賽等），上傳至「教育部防災教育資訊網→防災校園專區→校園電子歷程」。

### 3.5 校園災害防救演練

平時演練檢視緊急應變組織、應變流程、避難疏散路線等規劃可行性，確保災時能順利啟動並運作，並使教職員工生熟悉不同災害情境之應變作為，並提升應變技能。由防災業務負責人及相關單位/人員，每學期至少規劃及辦理 2 次校園災害防救演練（含預演），並彙整校園災害防救演練紀錄〔附表 1.7〕，上傳至「教育部防災教育資訊網→防災校園專區→校園電子歷程」。

表 3.2 支援單位聯絡清冊

單位名稱	聯絡電話	聯絡人	支援工具或技術 (服務項目及內容)	備註
<b>應變中心</b>				
新北市災害應變中心	1999 02-29603456		災情通報、救災資源分配	
新莊區災害應變中心	02- 29913230		災情通報與告知、救災資源分配	
<b>教育行政主管機關</b>				
教育部校安中心	02-3343-7855 02-3343-7856		災情通報、救災資源分配	
新北市政府校安室	02-2956-0885		災情通報、救災資源分配	
<b>縣市主管機關</b>				
新北市消防局	02-8953-6715		行政人力與技術支援指導	
新北市警察局	02-8072-5454		民、刑事調查人力與相關機械(含車輛)	
新北市社會局	02-2960-3456		行政人力與技術支援指導	
新北市衛生局	02-2257-7155		生物病原災害人力與技術支援指導	
新北市工務局	02-2960-3456 轉 7781		行政人力與技術支援指導	
新北市環保局	02-2953-2111 轉 9		毒性化學物質災害 水污染災害	
營福里辦公室	02-2905-0500		社區維安人力	
<b>警政、消防、醫療單位</b>				
福營消防隊	02-2903-2119		救災及救援人力與相關裝備(含車輛)	距離 <u>4</u> 公里 約 <u>4</u> 分鐘可抵達
福營派出所	02-2901-7434		警力支援及安全維護	距離 <u>0.5</u> 公里 約 <u>1</u> 分鐘可抵達
輔大醫院	02-85128888		提供緊急醫療服務	距離 <u>0.1</u> 公里 約 <u>1</u> 分鐘可抵達

單位名稱	聯絡電話	聯絡人	支援工具或技術 (服務項目及內容)	備註
<b>公共設施負責單位</b>				
臺灣電力公司 北西區營業處	客服專線 1911 02-2991-6611		電力系統搶修人 力與裝備(含車輛)	
臺灣自來水公司 新莊服務所	客服專線 1910 02-2996-6681		自來水管線搶修 人力與裝備(含車 輛)	
新海瓦斯公司	02-2982-1131		瓦斯管線搶修人 力與裝備(含車輛)	
<b>其他支援單位</b>				
校友會會長	02-29052211		提供經費及人力 資源協助	
社區守望相助隊	02-29929891		提供維安相關人 力	
福營義勇消防組織	02-29032119		提供防災及維安 人力	

# 第4篇 應變階段

## 4.1 校園災害應變流程

校園災害應變流程為當學校面臨各種災害時，使用一致性的流程進行應變，得以確實、迅速因應各項災害。事件發生時，依校園災害應變流程〔圖 4.1〕及相關說明和原則〔表 4.1〕進行應變。



圖 4.1 校園災害應變流程圖

表 4.1 校園災害應變流程說明及原則

應變流程	說明	原則	參考表格
<b>【階段一】災害初期</b>			
1. 個人判斷	<ul style="list-style-type: none"> <li>▶ 當事件發生時，個人（或災害發現者）判斷先進行自我安全防護。</li> </ul>	<ul style="list-style-type: none"> <li>▶ 可選擇就地避難（就近尋找相對安全處避難），或立即疏散。</li> </ul>	
2. 通報校長（或代理人）	<ul style="list-style-type: none"> <li>▶ 待確認安全無虞後，通報校長，討論並確認疏散與否，下達疏散指令。</li> </ul>		
3. 判斷災情（師生不在校）	<ul style="list-style-type: none"> <li>▶ 若教職員工生不在學校，校長（或代理人）接到通報後，依事件狀況，判斷學校是否受損。</li> </ul>		
	<ul style="list-style-type: none"> <li>▶ 若無受損情形，維持正常作息，但提高警覺，隨時注意是否有新狀況發生。事件結束後撰寫事件後報告，作為下次事件檢討與參考依據。</li> </ul>	<ul style="list-style-type: none"> <li>▶ 有新狀況發生時，則回到發生事件開始新流程；無狀況發生，則定時巡視校園，若有安全疑慮之處，則設置警戒標示，並通報相關單位。</li> </ul>	
4. 判斷疏散（師生在校）	<ul style="list-style-type: none"> <li>▶ 若教職員工生均在學校，校長（或代理人）接到通報後，依事件狀況，判斷是否進行全校或局部人員疏散，並決定進行水平疏散或垂直疏散。</li> </ul>	<ul style="list-style-type: none"> <li>▶ 校長（或代理人）在接受教育行政主管機關命令或自行判斷災情（如狀況有擴大之虞或對人員可能造成生命威脅時），決定發布疏散命令時機，主要以人員疏散為主。</li> <li>▶ 因應教職員工生需求，規劃發布疏散命令方式，如聽覺障礙得以視覺型警報裝置、閃光燈、擊鼓等方式，確保能確實接收到訊息。</li> <li>▶ 確認避難路線之安全與暢通（搶救組人員清除障礙物）。</li> <li>▶ 附設幼兒園或特殊教育班級，避難引導人員優先協助低年</li> </ul>	

應變流程	說明	原則	參考表格
		<p>級(含附設幼兒園)、行動不便或有特殊情況之教職員工生，需視情況增派人力協助避難疏散。</p> <ul style="list-style-type: none"> <li>▶ 學校除依據校園防災地圖進行疏散之外，亦應透過環境特性、歷史災害經驗等資料，以最嚴重情境想定評估面臨風險，適時調整疏散方式、集結點及因應措施。</li> <li>▶ 學校應指定專人於平時定期更新緊急聯絡人清冊(含過敏/用藥/特殊情形等資訊)，並於避難疏散時攜帶至集合地點。</li> <li>▶ 回報疏散狀況至相關單位。</li> </ul>	
	<ul style="list-style-type: none"> <li>▶ 若維持正常作息不疏散，應提高警覺，隨時注意是否有新狀況發生。事件結束後撰寫事件後報告，作為事件檢討與參考依據。</li> </ul>	<ul style="list-style-type: none"> <li>▶ 新狀況發生時應回到發生事件開始新流程；無狀況發生則定時巡檢校園，若有安全疑慮，則設置警戒標示，並通報相關單位。</li> </ul>	
<b>【階段二】應變階段</b>			
<b>5. 啟動緊急應變小組</b>	<ul style="list-style-type: none"> <li>▶ 啟動緊急應變小組，由校長擔任指揮官，校長不在校內，由代理人擔負其職。</li> <li>▶ 指揮官視事件情況啟動緊急應變小組，若有需要，適時請求外部單位支援。</li> <li>▶ 截至事件結束為止，應變小組需有人協助指揮官進行「災情彙整」任務，記錄災情狀況及應變工作。</li> </ul>	<ul style="list-style-type: none"> <li>▶ 啟動時機包含：①地方政府成立應變中心時；②上級指示成立；③學校位於災區且有災損；④校長視災情程度啟動；⑤交通部中央氣象局發布颱風警報或豪大雨特報；⑥感受地震可能導致後續災情。</li> <li>▶ 如教職員工生不在學校時欲啟動緊急應變小組，指揮官應指派通報組召集人員，於適當時間至學校執行任務。</li> </ul>	支援單位聯絡清冊〔表3.〕
<b>6. 指派緊急應變小組任</b>	<ul style="list-style-type: none"> <li>▶ 疏散至集結點後，開設指揮中心，指揮官</li> </ul>		

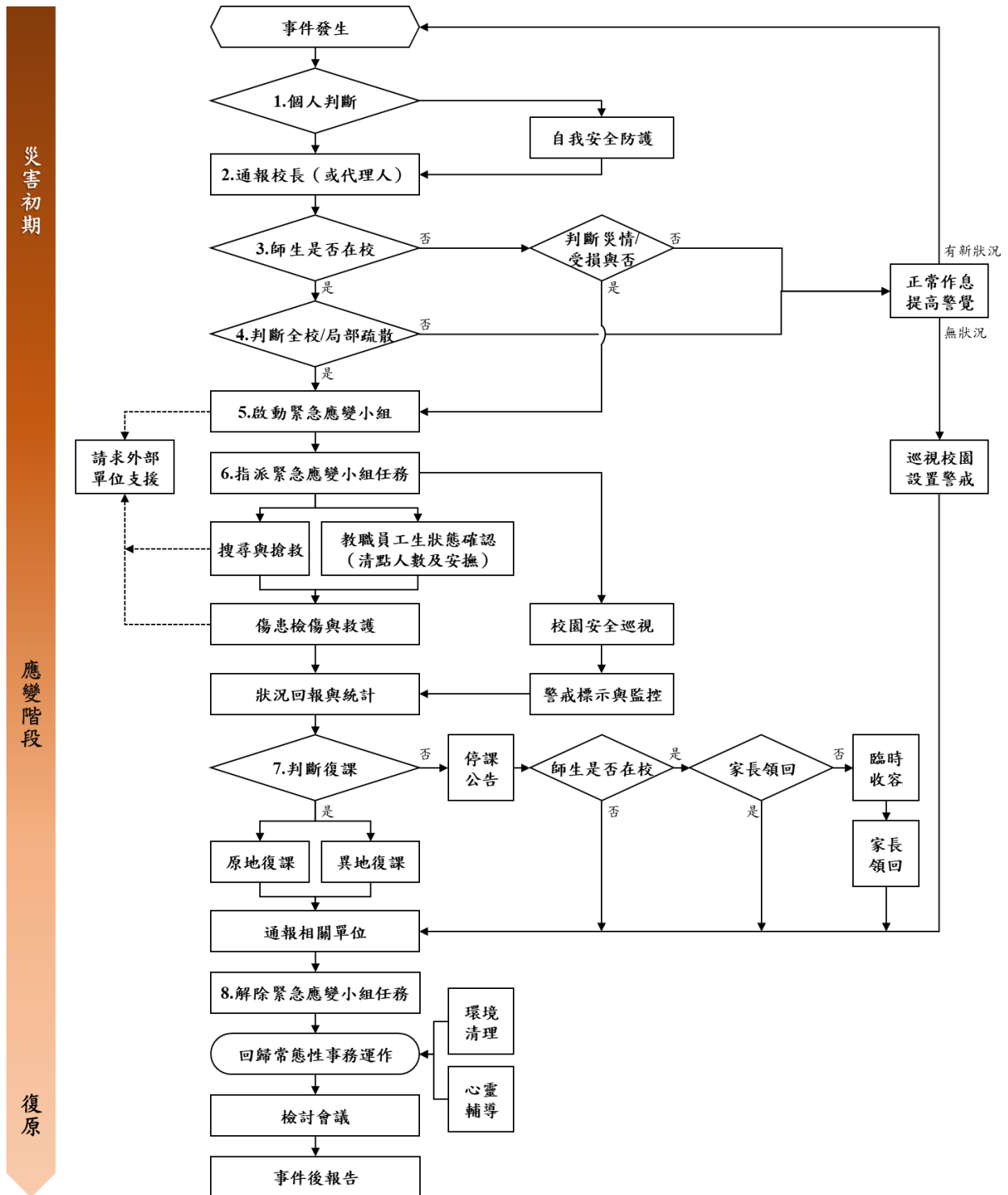
應變流程	說明	原則	參考表格
務	<p>分派緊急應變小組各分組之任務。或得於平時規劃啟動緊急應變小組後各組自動各司其職。</p>		
	<p>▶ 教職員工生狀態確認（清點人數及安撫）。</p>	<p>▶ 疏散到達集合地點後，應確實清點當日所有在校人員，並確認安全狀況，包含短期代理人員、鐘點教師、共聘教師、外聘教師、實習教師、本土語言教師、家長會、廠商、工程人員、里長、志工、外賓等不特定人員。</p> <p>▶ 幼兒園、低年級及特教班等學生心智發育較未成熟，可能會因害怕而哭鬧，班導師 1 人恐難以安撫和處理，避難引導組成員應主動進行協助。</p> <p>▶ 若教職員工生不在學校，指揮官應指派各分組人員第一時間確認教職員工生狀態。</p>	<p>避難疏散情形調查表〔附表 1.8〕</p> <p>班級人員清點紅綠表〔附表 1.9〕</p>
	<p>▶ 搜尋與搶救。</p>	<p>▶ 避難疏散過程若遇教職員工生發生意外，救護人員應迅速執行救護行動。</p> <p>▶ 搶救組前往避難地點確認失蹤人數，基本以 3 人為一團隊，指揮官視失蹤人數決定派遣團隊攜帶擔架及急救箱前往。</p> <p>▶ 緊急救援通報依「求援」、「待援」、「救援」程序逐級回報，優先通報 119 及地方災害應變中心，爭取救災資源協助應變處置。</p> <p>▶ 若教職員工生不在學校，應先確認當日是否有值班人員及當下狀況，並視情形執行搜尋與搶救工作。</p>	

應變流程	說明	原則	參考表格
	<ul style="list-style-type: none"> <li>▶ 傷患檢傷與救護。</li> </ul>	<ul style="list-style-type: none"> <li>▶ 由緊急救護人員進行檢傷並包紮、固定、止血，若可移動再將傷患送往急救站。</li> <li>▶ 若傷勢嚴重，即通報 119，或聯絡附近醫院(診所)，進行後送相關事宜。</li> <li>▶ 若消防救護車因交通受阻無法抵達，考量自行送醫，並以電話通報教育行政主管機關或地方災害應變中心，俾利掌握災情並請求相關單位支援協助。</li> </ul>	教職員工生送醫名單〔附表 1.10〕
	<ul style="list-style-type: none"> <li>▶ 校園安全巡查(建築物評估)。</li> </ul>	<ul style="list-style-type: none"> <li>▶ 判定建築物及設施損毀狀況及危險程度，將劃定危險區域設立警戒線(警告標示)。</li> <li>▶ 若校舍受損，在安全前提下搶救器材、設備，清查受損情形，照相存證並通報教育行政主管機關。</li> </ul>	建築物及設施危險判定表〔附表 1.11〕
	<ul style="list-style-type: none"> <li>▶ 警戒標示與監控。</li> </ul>	<ul style="list-style-type: none"> <li>▶ 派員定時巡視警戒區域(原則上 2 人一組)，並警告全體教職員工生不可靠近。</li> </ul>	
	<ul style="list-style-type: none"> <li>▶ 狀況回報與統計，視需要請求外部單位支援。</li> </ul>	<ul style="list-style-type: none"> <li>▶ 由指揮官協請家長會長集結社區志工、家長會成員或校友會，協調災時所能提供的搶救災資源及人力部署支援。</li> </ul>	支援單位聯絡清冊〔表 3.〕
<b>7. 判斷復課</b>	<ul style="list-style-type: none"> <li>▶ 指揮官依事件發展及狀況，判斷學校是否繼續上課。依學校損壞程度，決定原地復課或異地復課。</li> </ul>	<ul style="list-style-type: none"> <li>▶ 若校園受災，立即進行搶救與安置教職員工生，並儘速統整災情通報教育行政主管機關或地方災害應變中心。</li> <li>▶ 召開應變階段會議，決定停(復)課及復原事宜。</li> </ul>	校園災後緊急判斷與建議採取行動〔附表 1.12〕
	<ul style="list-style-type: none"> <li>▶ 若決定停課，確認周邊道路狀況安全，再通知家長領回。</li> </ul>	<ul style="list-style-type: none"> <li>▶ 決定停課時，應規劃家長接回區域，並由適當管道公告、通知家長，並派員管制交通動線。</li> <li>▶ 平時應和家長約定透過 1991</li> </ul>	自行接送同意書〔附表 1.13〕

應變流程	說明	原則	參考表格
		<p>作為緊急溝通訊息提供管道；若有必要，得由導師聯繫個別家長安排學生返家事宜，由家長接回並填寫自行接送同意書。</p> <p>▶ 若教職員工生不在學校時決定停課，應於公告後逕行通報相關單位。</p>	
	▶ 針對無法立即接回之學生，學校辦理臨時收容相關事宜。	<p>▶ 安排合適之臨時收容空間，安置不克返家教職員工生，同時報備相關單位。</p> <p>▶ 若校外聯絡道路中斷，將災情通報 119、地方災害應變中心及教育部校安中心。</p> <p>▶ 若學校受地方政府指定為收容場所，依地方政府及公所規定辦理相關整備、應變工作。</p>	
8. 解除緊急應變小組任務	▶ 通報相關單位處理狀況與進度。	▶ 依《校園安全及災害事件通報作業要點》規定，進行災害通報。	
	▶ 指揮官得視情況縮編或解除緊急應變小組的任務。	<p>▶ 校舍檢查安全無虞、發布回教室繼續上課後，連帶解除緊急應變小組任務。</p> <p>▶ 若遇巨災或特殊狀況，家長需逐步接回學生，得視情況縮編緊急應變小組分組及人員。</p> <p>▶ 人員安置事物都處理完畢，得解除緊急應變小組任務。</p>	
<b>【階段三】復原</b>			
事件結束後	▶ 回復校園災害防救組織平時工作分配。	▶ 各負責單位持續處理相關事宜，如心靈輔導、環境清理等。	
	▶ 事件結束後撰寫事件後報告，作為下次事件檢討與參考依據。	▶ 召開檢討會議，強化防災事宜。	

## 4.2 災害通報

藉由 24 小時值勤機制，有效傳達災害情報，進行快速搶救作業。依《校園安全及災害事件通報作業要點》規定，進行災害通報流程〔圖 4.2〕與記錄災害通報重點〔表 4.2〕。

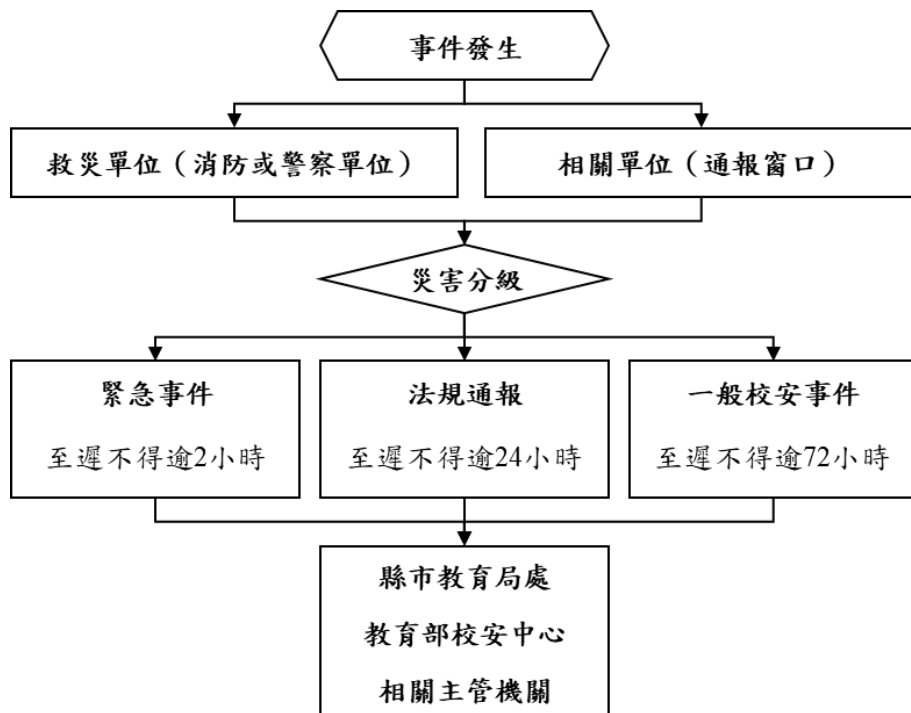

<b>教育部校安中心</b>
02-33437855
<b>新北市教育局</b>
1999-2801
<b>縣市災害應變中心</b>
02-29560885
<b>新莊區災害應變中心</b>
02- 29913230
<b>警察局新莊分局</b>
02-29924034
<b>福營派出所</b>
02-29017434
<b>消防局分隊</b>
02-29032119
<b>輔大醫院</b>
02-85128888

圖 4.2 災害通報流程圖

表 4.2 災害通報重點紀錄

序號	通報時間	通報人	通報單位	接洽人	通報重點 (人、事、時、地、物)
1	__年__月__日 __時__分				
2	__年__月__日 __時__分				
3	__年__月__日 __時__分				
4	__年__月__日 __時__分				
5	__年__月__日 __時__分				

## 第5篇 復原重建階段

### 5.1 受災師生心靈輔導

一、學校參考教育部出版《災難（或創傷）後學校諮商與輔導工作參考手冊》規劃災難（或創傷）之介入與合作原則，調查學校鄰近並可以使用或合作的心靈輔導資源〔表 5.1〕。

#### 二、心靈輔導基本原則

- （一）先由一般的級任或專科教師（第一線的心輔教師）進行初步心理諮商，由輔導業務承辦單位，如輔導室（處）、學務處，指導各班導師適當引領學生抒發對各類災害的觀感，再進一步輔導特殊個案。
- （二）藉由集體創作或活動，設計相關活動，讓學生們在活動中宣洩情緒，且經由同儕發現大家的共通性及獲得支持。
- （三）運用媒介物幫助溝通。有時口語的表達是有限的，可準備工具協助學生從其他途徑表達災後的感受。
- （四）協助學生做有助益的工作。設計各類災害演習協助學生獲得控制的力量；參加社區重建活動，使學生有機會重新建立自己的學校或家園；做一些快樂的活動，嘗試為生命帶來正向的力量。
- （五）運用相關宣導海報、手冊、網站及專書進行輔導。
- （六）動員學校所有教師及鄰近相關人力，進行學生心靈輔導。
- （七）請求民間團體的適時支援協助。

表 5.1 心靈輔導資源表

範圍	單位	電話或網站
縣市 資源	衛生福利部安心專線	1925 (依舊愛我) (24 小時) 0800-013-999(男性關懷專線)
	衛生福利部社福專線	1957 (一救我起) 每日上午 8:00~晚上 10:00
地區 資源	北市心衛中心心理諮詢專線	(02) 3393-7885 (請幫幫我) (週一至週五, 9 時至 22 時)
	馬偕協談中心	(02) 2531-0505 (02) 2531-8595
其他 資源	生命線	1995 (24 小時)
	張老師(台北中心)	1980 (依舊幫您) email信件: 1980@1980.org.tw 網路線上服務: http://www.1980.org.tw (星期一 ~ 六 18:30-21:30)
	宇宙光關懷熱線	(02) 2369-2696 (哀傷溜走, 愛溜就溜) 週一~週五 上午9:00~晚上9:00 週六 上午9:00~下午6:00
	觀音線協談中心	(02) 2768-7733 週一至週五 下午 2:00-5:00 晚上7:00-9:00

## 5.2 學校環境衛生及設施設備維護與修繕

- 一、災後環境衛生之清掃與維護，加強整理淹水或是土石砸落區域，亦可設置臨時廁所，並就排泄物及垃圾之處理等採取必要措施，以保持校園衛生整潔。
- 二、災後學校視情況進行設施設備維護與修繕。
- 三、加強防疫與食品衛生管理等相關計畫。
- 四、立即建立廢棄物、垃圾、瓦礫等處理方法，設置臨時放置場，循序進行蒐集、分類、搬運及處置等程序，以迅速整潔校園，並避免製造環境汙染。
- 五、採取消毒等措施，以維護教職員工生之健康。
- 六、由相關單位/人員利用全校平面圖，選擇不受災威脅及廢棄物清運進出方便之空地。
- 七、建立廢棄物清運及處理方法，此部份可由相關單位/人員評估，若情況許可採行外包，若不可行可請求相關單位支援。
- 八、定期採取消毒措施維護教職員工生健康，由相關單位/人員評估，分別採 3 天、1 星期及 1 個月消毒 1 次，可視情況自行縮短時程。
- 九、由相關單位/人員調配人手定期維持校園整潔。

## 5.3 學生復課計畫、補課計畫

- 一、視校園安全與否進行復課、補課計畫。
- 二、欲原校地復課者，應商請教育部或縣（市）教育局處協助簡易教室之興建。
- 三、原校地安全堪虞時，應由縣（市）教育局處協助安排學生至鄰近學校或適當地點上課。
- 四、補課計畫以教育部所定之課程標準進行，但可因地區特性，做適切之調整，使學生能持續學習。
- 五、教職員應掌握學生動向及具體受災情形（教科書、就學用品、制服、學費之減免、獎學金之發給、對災害造成家庭生活困難之學生給予就學補助），確認該次災害對學生心理層面之影響，同時建立與家長間的聯絡管道。
- 六、輻射與海嘯災害之復原依政府相關規定與程序辦理。

## 5.4 供水與供電等緊急處理

- 一、對於災害造成設施、設備與維生管線等損壞之相關事宜，優先處理校內飲用水系統。
- 二、搶救組派員初勘檢查水利設施或各管線災後受損情形。
- 三、供水供電前檢查牆壁中水電管線是否已經損毀。
- 四、檢查水池、水塔、飲水機等相關用水設備是否受損，改善學校飲用水設施。飲用水均能達到法定標準為當務之急。
- 五、若校園需分區輪流供水，或請求運水車調度支援，應於各區分別設置 3 到 5 個供水站。
- 六、先行搶修損壞之水、電管線，減少漏水及漏電危害，再逐步全面供水供電。
- 七、立即通知相關業者(如自來水公司及電力公司等)，派遣專業技術人員緊急檢查所管設施、設備，掌握其受損情形，並對設施、設備與維生管線進行緊急修復及供應之措施，以防止二次災害，確保教職員工生之正常生活。
- 八、調查災情，提報搶修預算，追蹤執行進度。